LEGENDS RANGE TRIPODS

TOMMY

Bedienungsanleitung

3 Legged Thing®

BUILT TO ENABLE. CREATED TO INSPIRE.

Werfen Sie einen Blick auf den Boden der Schachtel. Sehen Sie den kleinen Aufkleber mit einer Seriennummer und einem Bar-Code? Ziehen Sie ihn ab und kleben ihn zur Sicherheit hier ein.

Oder auch nicht

WICHTIG

BENUTZEN SIE IHR STATIV NICHT, BEVOR SIE DIESE ANLEITUNG GELESEN HABEN. BEI MISSBRAUCH ODER FEHLERHAFTER VERWENDUNG BESTEHT KEIN GARANTIEANSPRUCH.

AUFBAU EINES STATIV

Wir bieten die drei Anstellwinkel der Beine an, die wir als optimal für die Benutzung eines Stativs betrachten. Das sind 23˚, 55˚ und 80˚. Jeder Winkel hat seine Vorteile.

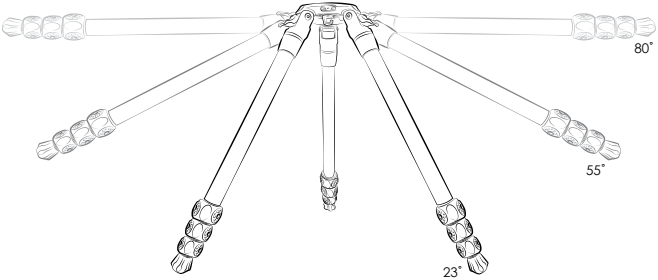

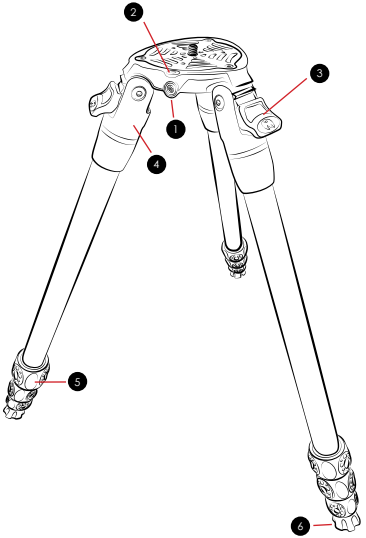

1. 1/4"-20 Zubehörgewinde
2. Wasserwaage
3. Schnellverriegelung
4. Gelenk
5. Drehverschluss (Bein)
6. Gummifüße
7. Flache Platte mit 3/8" - 16 Gewinde
8. Haken (auf der Unterseite)
9. 2 mm Gewindestifte zur sicheren Befestigung größerer Stativköpfe
10. 75 mm Schale
11. 2.5 mm Plattenschrauben

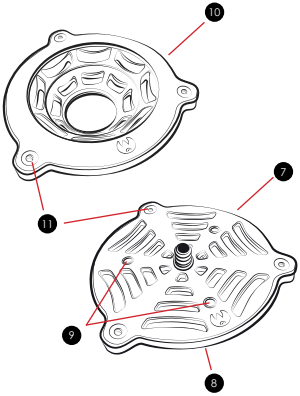

Austauschbare Platten

Nicky und Tommy werden mit einer flachen Platte und einer Schale geliefert. Diese können ganz einfach mit dem Mini-Tool (a) ausgetauscht werden. Sechskantschrauben mit Mini-Tool abschrauben, Platten austauschen und Sechskantschrauben wieder festschrauben.

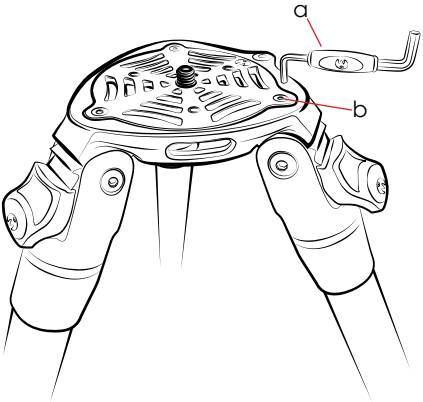

Taschenhalter

Wenn beim Einsatz der flachen Platte die Tasche für zusätzlichen Ballast genutzt werden soll, Tasche mit dem Karabiner an der Tasche am Haken auf der Unterseite der flachen Platte befestigen.

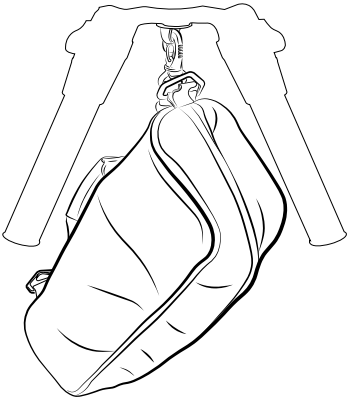

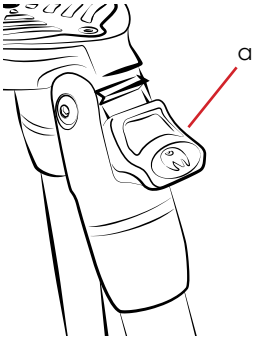

Beine, Beinstopper und Verschlüsse

Um den Neigungswinkel der Beine zu ändern oder Ihr Stativ zu verstauen, müssen Sie die Verriegelung des Beines nach unten ziehen, das Bein in die gewünschte Position bringen und dann die Verriegelung wieder loslassen.

Zum Öffnen und Auseinanderziehen der Stativbeine greifen Sie mit Ihrer Hand um die Drehverschlüsse. Drehen Sie diese um ein Viertel und lösen Sie die Beine, um die gewünschte Höhe einzustellen. Wenn die gewünschte Höhe erreicht wurde, verriegeln Sie die Beine, indem Sie den Verschluss wieder in die Ausgangsposition zurückdrehen. Damit werden die Beine vollständig verriegelt. Die Drehverschlüsse erfordern maximal eine halbe Umdrehung, es sei denn, Sie wollen die Beine zum Reinigen vollständig auseinandernehmen.

Reinigung

Verwenden Sie WD40 niemals auf Ihrem Stativ, da es ein Lösungsmittel sein kann. Verwenden Sie immer Silikonfett.

Wir empfehlen, dass Sie Ihr Stativ nach der Verwendung in Salzwasser, Sand, Schmutz oder Schlamm waschen. Hierfür können Sie alle Beine lösen. Nehmen Sie jede einzelne Beinverriegelung und schrauben Sie sie los, bis sie vollständig gelöst ist. Ziehen Sie dann vorsichtig das Rohr (a) heraus und achten darauf, dass Sie die Kunststoffklemme (b) („Chicken-Lips“) nicht verlieren. Jetzt können Sie das Gewinde der Beine reinigen. Trocknen Sie nach der Reinigung alle Teile mit einem sauberen Tuch ab. Lassen Sie sie nicht an der Luft trocknen! Stellen Sie dann sicher, dass die Klemmen wieder an Ort und Stelle sind. Schieben Sie dann vorsichtig das Bein wieder ein und richten die innere Rille an dem Spalt (c) der Klemme aus und schrauben den Beinverschluss wieder fest.

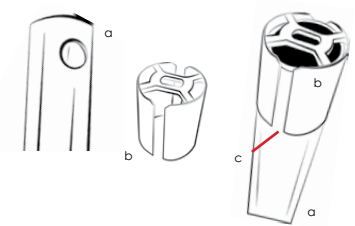

Abnehmbare Beine

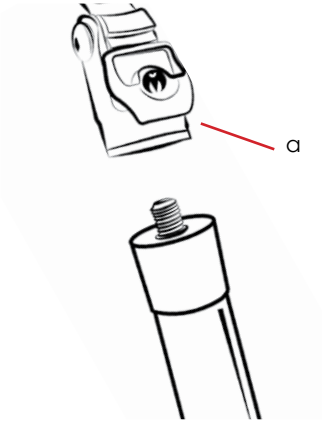

Alle drei Beine können unmittelbar von dem Schenkelgelenk (a) abgeschraubt und als Einbeinstative oder Auslegerarme verwendet werden.

Die abnehmbaren Beine bieten die Möglichkeit zur Nutzung als Tischstativ. Die drei Beine direkt vom Gelenk (a) abschrauben. Ausgewählte Füße* in das Gewinde schrauben, in dem zuvor die Beine befestigt waren. Sicherstellen, dass die Füße jederzeit festgeschraubt sind, sodass sie nicht verloren gehen.

Für Nicky und Tommy empfehlen wir den Einsatz der flachen Platte für dieses Setup, um das Anbringen des Stativkopfs zu ermöglichen.

*Füße werden separat verkauft

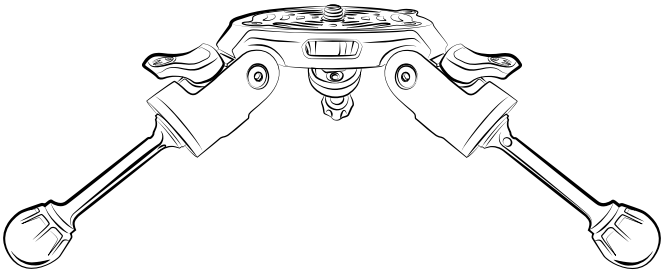

Garantieinformationen

Ihr Produkt von 3LT wird mit einer weltweiten Garantie von 5 Jahren geliefert. Auf der Schachtel finden Sie einen Aufkleber mit einem einzigartigen Barcode und einer Seriennummer. Verwenden Sie diese Seriennummer für die Registrierung Ihrer Produkte unter www.3leggedthing.com/register

Einzelheiten Ihrer Garantie finden Sie unter www.3leggedthing.com/faq

Sollten Sie eine Frage haben oder einen Mangel vermuten, setzen Sie sich mit uns bitte zunächst unter www.3leggedthing.com/support in Verbindung.

3LT Social Media

#3LeggedThing
/3LeggedThing
@3LeggedThing

3 Legged Thing®

Unit 9 Kinsbourne Farm
Bury End
Stagsden
Bedfordshire
MK43 8TS
United Kingdom of
Fadeless Splendour